



Lähiaastad toovad paljudele Sindi elanikele puhta joogivee ja kanalisatsiooni

Keskonnainvesteeringute Keskuses (KIK) said heakskiidu üheksa projekti vee- ja kanalisatsiooni arendamiseks Euroopa Liidu ühtekuuluvusfondi rahaga kokku veidi üle 1,13 miljardi eesti krooni eest. Tänu positiivsele rahastusotsusele saavad lähiaastatel parema joogivee Kiili, Koeru, Maardu, Saku, Sauga, Sindi, Tamsalu, Türi ja Väandra elanikud. Saadud toetus võimaldab paljudel inimestel liituda veevõrguga, paraneb joogi-

vee kvaliteet, ehitatakse ja renoveeritakse kanalisatsioonitorustikke ning uuendatakse puhastusseadmeid. Kuue taotluse kohta on otsused veel tegemata, kuid lähinädalatel valmivad needki. «Taotluste puhul tuleb hinnata nende olulisust, kontrollida esitatud analüüse ja prognoose ning veenduda taotleja suutlikkuses projekt edukalt ellu viia.» sõnas hindamiskomisjoni esimees Hannes Aarma. Euroopa Liidu ühtekuuluvus-

fondi elukeskkonna arendamise rakenduskava meetme «Veemajanduse infrastruktuuri arendamine» esimeses taotlusvoorus esitati KIKile kokku 35 taotlust, millest 20 said positiivse rahastusotsuse detsembri lõpus. Kokku on vee- ja kanalisatsiooni infrastruktuuri rahastamiseks aastatel 2007-2013 kavandatud 6,4 miljardit krooni.

Sindi gümnaasiumis alustati riigikaitseõpet

Sindi gümnaasium on Eestis sajas üldharidus õppeasutus, kus viidi sisse riigikaitse õpetus. Riigikaitsetundidega tehti algust sel nädalal.

Käesolev nädal algas Sindi gümnaasiumis kohustusliku riigikaitse õpetusega. Kuni õppeaasta lõpuni on kavandatud 35 tundi teema käsitlust.

„11. klassi gümnaasistidele tutvustatakse üldteoreetilisi teadmisi, mis on vajalikud nii õelda nullsõduri tasandil,“ rääkis kaitseliidu lipnik Salmar Saar, kelle juhendamisel hakkab õppetöö toimuma. Tema selgituse kohaselt õpitakse topograafiat ja selle abil maastikul orienteerumist, õpetatakse Eesti sõjaajalugu ja kriisikollete põhjuslikke tagamaid Iraagis, Afganistanis, Iisraelis jne. „Kindlasti ei vii ma üksinda kogu õpet läbi,“ kinnitas Salmar, kes lubas kutsuda

erinevate erialade kaitseliitlasi, reserv- ja tegevohvitseri, samuti mõnd välismissioonil osalejat, kes räägiks oma isiklike kogemuste põhjal. Suur osa õppeprogrammist leiab aset välitingimustes, kus õpitakse relva käitlema, maastikul liikuma ja kaardi järgi orienteeruma. Ka füüsilise treenituse katsed ei jää tulemata. Esimese õppepäeva kaks tundi möödusid sissejuhatajate mõtetega ja sõjaväeliste aastmetes selgeks saamisega. Kuna paljud Sindi gümnaasistid on paaril viimasel aastal väga aktiivsel noorkaitseliitlastena järjepidevalt õppekogunemistel osalenud, siis võib suurele osale mõnigi asi juba varajasemast ajast enesestmõistetav näida. Et lipnik on sõjaväeline auaste ja mitte rivi ees

sammuv lipukandja – seda teatakse ilma rääkimata. Siiski oli paljudele huvitav kuulda, et mitte kõik auastmed pole eri riikides ühesuguses järjestuses kasutusel. Küllap oli mõnelegi uudiseks seegi, et Eestis pole ühtegi kindralit, ehkki mõnele on omistatud kindralleitmandi auaste, mis on seni ka kõige kõrgem tase sõjaväelises hierarhias. „Kui pidada aktiivseteks noorkaitseliitlasteks neid, kes osalevad aastast keskmiselt kolmel või neljal kogunemisel, siis taolisi õpilasi leidub Pärnu maakonnas umbes saja piires,“ arutles Saar ja lisan, et umbkaudu neljandiku või viiendiku moodustavad neist Sindi õpilased. Seega oli ülim aeg lisada Sindi gümnaasiumi õppekavasse riigikaitse õpetus www.kalev.ee.

Sindi uudised linnaelanikele kättesaadavamaks

Urmas Saard

Paljud Sindi lugejad olid möödunud aasta kestel harjunud teadmise, et internetis Kalev.ee uudisteportaalile minnes võis klikkida märksõnale ‚Sindi‘, mille all leidis pidevalt kõige värskemaid kodulinna elu kajastavaid artikleid. Käesoleval aastal on meediakontsERN ümberorganiseerimis käigus vähendanud olulisel määral rõhuasetust väikestele omavalitsus piirkondadele. Kindlasti on juba linnarahvas märganud, et loobumise eesmärgel kavandatud mõttel on vähenenud suuresti ka Sindi osakaal uudiste ja reportaažide vahendamisel.

Kuna huvi kodulinna toimuvate sündmuste vastu näib püsivat, siis on otsitud uusi võimalusi, mis hoiaksid ka väikese Sindi igapäevaselt üleriigilises meediaväljas. Katseliselt rakenduv operatiivne Sindi elu kajastav teemade käsitlus hakkab toimuma koostöös Maalehe online väljaandega juba veebruaris. Algusperioodil ilmuvad artiklid nii öelda blogiversioonis. Äraseletatult tähendab see ennekõike seda, et lugeja jaoks ei muutu oluliselt midagi. Muutub vaid portaali nimetus ja asukoht, kus kohas hakkavad edaspidi

päevasündmused nii sõnas kui pildis samal õhtul või järgmisel hommikul ilmuma. Niisiis, kohtumiseni Maalehe interneti väljaandes. Siiski ärge keegi jätku ka Sindi Sõnumeid lugemata, mis ilmub küll kord kuus ja mille paberandja maht on piiratum kui internetis. Selle eest ilmuvad Sindi Sõnumites kuu kokkuvõtavad ja kõige peamisemad uudised. Mõlemad väljaanded vaid täiendavad teineteist ühel ainsal eesmärgil – et Sindi asetseks pidevalt nähtaval positsioonil.

TÄNA LEHES:

- Sindi avatud noortekeskus alustas viiendat tegevusaastat
- Sindi Aasta inimene valitud!
- Volikogu tegevusest
- Kaubandus- Sindi Gümnaasiumi valikaine juba 30 aastat
- Juhised 2008.a. tuludeklaratsiooni täitmiseks
- Pensionist maksuvaba tulu mahaarvamine
- Sindi võrkpallipoisid maakondlikel meistrivõistlustel edukad
- Fotonäitus „Laps“ Sindi linnaraamatukogus
- Õnnitleme eakaid sünnipäevalapsi!

Austatud kodulinlased!

Mati Mettus
Linnapea



Järjekordne aasta on jäänud oma murede ja rõõmudega selja taha ja tahaksin anda teile väikese ülevaate läinud aasta tegemistest. Kui mõelda end tagasi

eelmisse aastasse, siis tundus linnapilt olevat üpris rahulik, nagu poleks midagi toimunudki. Tegelikult aga polnud nii, tehtud sai üpris palju.

Suurim investeering möödunud aastal oli linna teedesse ja tänavatesse, mida olete kõik ka oma silmadega saanud näha ja mõõta. Uue asfaltkatte sai teelõik Pärnu maanteele Jõe tänavast kuni raudtee silla ristmikuni, kuhu rajati ka kaks bussioote platvormi. Rajatud sai ka kergliiklustee Paikuse valla piirist kuni „linnurigini“. Kokku investeering teedesse oli ligi 6,8 miljonit krooni, millest riigi osa moodustas 4,1 miljonit. Kergsõidutee maksumus oli ligi 1,5 miljonit, milles linna enda osa oli 350tuhat krooni, ülejäänud osa tasus riik läbi ehitaja firma Pärnu TREVI kaudu.

Järgmisena tasub mainimist investeering vee- ja kanalisatsioonitrassidesse ja väljaehitamisesse. Lõpetatud sai uute vee- ja kanalisatsioonitrasside rajamine Viiral ja möödunud aastal maksime nende tööde eest 730tuhat krooni. Märkimist väärib kindlasti uue reovee survetrassi rajamine reoveepumplast kuni Pärnu jõe vastaskaldani. Nende tööde maksumus kokku oli 3 miljonit krooni, millest riik tasus läbi KIK-i (Keskonnainvesteeringute Keskus) 2,7 miljonit.

Investeeringud haridusse ja kultuuri.

Sindi Gümnaasiumis tehti suvel töid pea 1,8 miljonit krooni eest, uue väljanägemise said mitmedki klassiruumid ja koridorid, õpetajate tuba, samuti parandati oluliselt valgustust koolimaja koridorides. Riik eraldas investeeringuks 672tuhat krooni.

Muusikakool sai enda käsutusse täiendava klassiruumi, mida nimetatakse väikeseks saaliks ja selle saali remondiks kulus 130tuhat krooni.

Raamatukogus suurendati lugemissaali endise fondihoidla arvelt, fondihoidla ise aga koliti endisesse töötajate puhkeruumi. Kokku kõik see maksis ligi 315tuhat krooni.

Küllaltki mahukad tööd teostati ka **linnamajas**, remonditud on kõigi linnaametnike tööruumid, mille tulemusena toimus ka ametnike töökohtade ruumiline ümberpaigutus. Tööde maksumus kokku oli ligi 775 tuhat krooni. Uue ja värske väljanägemise sai ka linna Sotsiaaltöökeskus. Majale sai pandud uus katus, osaliselt vahetati välja aknad, katus vahetati ka välja maja kõrvalhoonel. Maksumuseks kujunes kokku ligi 715 krooni, millest riigilt saime 300tuhat krooni.

Üks väga oluline osa investeeringutest oli nõ ettevalmistava iseloomuga investeeringuteks järgnevatel aastateks. Oleme teinud olulist tööd saamaks linna eurorahasid. Täna päevaks on olemas **positiivsed otsused lasteaia rekonstrueerimiseks ja pea kogu linna hõlmava vee- ja kanalisatsioonitrasside väljaehitamiseks ja Sindist Pärnusse kulgeva reovee survetrassi rekonstrueerimiseks.**

Lasteaia rekonstrueerimise projekt maksis ligi 560tuhat krooni ja rahastamataotlus veemajanduse edasiarendamiseks ligi 234tuhat krooni. Need on linna mõlemad väga tähtsad ja olulised projektid ja teatavasti kaasneb iga taolise projektiga ka linna omaosalus. Kui lasteaia puhul on omaosalus natuke rohkem kui paar miljonit, siis vee- ja kanalisatsiooni trasside puhul on omaosaluseks pea 30 miljonit krooni ja siinkohal loodame ka riigipoolsele täiendavale abile. Kui kõik sujub ja ei tule ette ettenägematuid ootamatuid probleeme ja takistusi, siis tööd mõlemal mainitud objektil peaksid algama sel aastal. Siinkohal palun juba ette rahulikkult meelt ja kannatust, kui meie igapäevast elu hakkavad segama ja häirima segi ja üles kaevatud linna teed ja tänavad.

Kui liita kokku kõik summad, mis kulusid möödunud aastal meie väikeses kodulinna investeeringuteks, siis see summa on ligi 16,5 miljonit krooni. See on väga suur summa meie väikelinna jaoks.

Kui kuulata või lugeda ükskõik millist infoallikat, siis peateemaks on igal pool kätte jõudnud majandusraskused. See teema ei lähe ka mööda Sindi linnast ja milline saab elu olema meie linnas ja meil igapäevaelu eraldi, seda ei oska öelda täna mitte keegi.

Aga ma tean, kallid kodulinlased, et te olete tublid, töökad ja kannatlikud inimesed, inimesed kes vaatavad positiivselt ja optimistlikult tulevikku, küll need rasked ajad ka pea mööduvad ja meie elu läheb ikka paremaks ja paremaks.

Soovin kõikidele rahulikkult meelt ja edu meie kõigile!

Sindi linna Aasta Inimene on Ants Jaansoo

Sindi Linnavolikogu otsustas 12. veebruaril 2009 toimunud volikogu istungil Sindi linna 2008. aasta aastainimese aunimetuse ja preemia anda Ants Jaansoole.

Aasta inimese aunimetuse ja preemia 10 000 krooni antakse üle 23. veebruaril Sindi Seltsimajas toimival Vabariigi aastapäeva pidulikult tähistamisel.



UUDISED

Toimetaja:
Kristiina Sauväli



SINDI UUDISED

Sindi konstaablijaoskonda teenindab veteranauto

Hedy Tammeleht
vanemspetsialist-infojuht

Lääne Politseiprefektuuri Pärnu Politseiosakonna autoparki kuulub operatiivsõiduk Ford Mondeo, mis teenib tänini truult Sindi konstaablijaoskonda, vaatama aukartustäratavale läbisõidule – veteranil on seljataga üle 400 000 kilomeetrit. Sõiduki ostumüügileping on sõlmitud 2002. aasta novembris, mil Ford Mondeo asus Paide politseijaoskonnas patrulliteenistusse. Sindi konstaablijaoskonda jõudis tubli sõiduk oma teenistuskäigul 2006. aasta veebruaris. Väärika kilometraazhiga sõidukiga on sõitjaid olnud küllaga: teenis ta ju tervet Paide patrulliteenistust ning Sindis on olnud selle kasutajaid kõigi konstaablijaoskonna töötajate hulgas. Kui mõne muu sõiduki puhul võib sellist hulka läbitud kilomeetreid pika aja jooksul pidada tavapäraseks, siis arvestades just politseitöö eripära – palju kasutajaid, operatiivväljasõidud, on selline vastupidavus hea ja kindla töövahendi sümboliks. Kõrge iga on oma jälje jätnud ka vapralt Ford Mondeo tervisele. Aeg-ajalt vajavad autoosad väljavahetamist ja tarmukamat hooldamist, kui seda on vaja noorematel kolleegidel. Eks ole tormiline elu ning mõned avariidki andnud sellele oma panuse. Välimus ja sisu on veteranil igati tänapäevane: toonklaasid peidavad enda taga edukaks politseitööks vajalikku tehnikat. Sindi konstaablijaoskonna juht, vanemkonstaabel Halar Hallimäe iseloomustab sõidukit sõnadega: „Väärt auto! Ja see pole ainuüksi minu arvamus. Tegemist on igas mõttes hea ja kindla sõidukiga, kuigi vanus ja remondikulud on kahjuks üha enam kasvamas.“ 12. veebruaril käisid väärika sõiduki tähtpäeval ka külalised nii oma jaoskonnast, omavalitsusest kui ka Lääne Politseiprefektuurist, kellele pidupäevale kohaselt pakuti torti.

AS SEBE kaugbussiliinidel sõidusoodustus

AS SEBE Eesti-sisest kaugbussiliinidel alates 01.02.2009.a. sõidusoodustus "Vanust 60+ / - 60 % pilet TKN "

Kellel vanust üle 60 aasta, saavad AS SEBE Eesti-sisestel kaugbussiliinidel alates 01.vebruarist 2009.a. teisipäeval, kolmapäeval ja neljapäeval sõidusoodustust - 60 % täispileti hinnast. Esmaspäeval, reedel, laupäeval ja pühapäeval on üle 60-aastastel isikutel jätkuvalt - 10 % -lise hinnaalandusega sooduspiletid.

AS SEBE Eesti-sisestel kaugbussiliinidel on igapäevase - 10 % -lise hinnaalandusega soodustuse saajad jätkuvalt 7-15 aastased lapsed, Eesti Vabariigi õpilased ja üliõpilased, rahvusvahelise ISIC-kaardiga õppurid ja ITIC-kaardiga õppejõud ning Eesti Ajakirjanike Liidu liikmed. Täpsemat informatsiooni saab internetist www.sebe.ee ja www.bussireisid.ee ning infotelefonil 12550.

Sindi võrkpallipoisid-oma vanuseklassi parimad

Pärnumaa koolide meistrivõistlustel võrkpallis saavutasid Sindi Gümnaasiumi poisid 8.-9.klasside vanuseklassis 1. koha.



Õpetaja Nanni Kull juhendamisel tegutses vanuseklassis 1. kohal. Võistkonda kuuluvad: Samil Kurbanov, Märten Käige, Rihard Viirsalu, Peep Miil, Sander Vaarpuu, Siim Arusaar, Marco Mägi ja Andres Vaet.

Relvaloa väljavahetamisest.

Paljudel relvaloa omanikel on kätte jõudnud või peatselt saabumas aeg, mil tuleks luba välja vahetada. Võimalike ebameeldivuste ärahoidmiseks tuleks kõigil relvaloadajatel üle vaadata oma relvaloa kehtivus. Vajadusel tuleb pöörduda elukohajärgsesse politseiasutusse ning teha vajalikud toimingud relvaloa vahetamiseks vähemalt 1 kuu enne loa kehtivusaja lõppu.



Sindi noortekeskus jätkab viienda tegevusaastaga

Urmas Saard



Sindi linna avatud noortekeskus on nelja aastaga arenenud omataoliste seas üheks Pärnumaa paremini organiseeritud vabaaja veetmise paigaks, kust leiab nii mõndagi, mis mujal puudub.

Neli aastat tagasi, 2005. aasta 28. jaanuaril alustas Sindi noortekeskus tegevust linna raehoonel keldris, kus linnavalitsus eraldas keskuse tarbeks neli ruumi. Tänu noortekeskuse juhataja Helle Vendi südikusele sai küll ametlik eluõigus vajalike allkirjade ja pitsatiga kinnitatud juba 2004. aasta 1. novembril, kuid siis oli ainus asi, mida võis keskuse algseks varaks pidada, vaid üksainus tool linnavalitsuse katuse all. Juba 2005. aasta 14. oktoobril avati noortekeskus päris oma majas. Järgmise päeva Pärnu Postimees kirjutas suurte tähtedega pealkirjas: „Sindis avati Eesti uhkema noortekeskusi“. Võrreldes esialgsete keldriruumidega võis vastalt renoveeritud endist jaamahoonet pidada tõepoolest uhkeks noorte tegevuse keskuseks.

Tegutsemisvõimalusi igale maitsele
Huvilistest selles majas puudust ei tunda. „Äsjane kokkuvõtte tegemine näitas, et aastaga on majast läbi käinud ümmarguselt kuus tuhat noort. Päevas käib lapsi keskel läbi kuuekümmet ringis ja pidevalt on kohal umbes paarikümne ümber,“ arvestas Vent. Kui keskusesse kohale tulid, mängiti endise raudteejaama hoones asuvas keskuses lauatennist, et oskuslikud vindidki võrgu tagant tulemata ei jäänud. Samal ajal kostis hoogne trummimüdin kusagilt kaugemalt ruumist. Selgus, et Vallo Vaargas on võtnud nõuks kolm poissi ja kolm tütarlast koolitada tõelisteks trummariteks. Kõrvalruumis istus lauamängude juhendaja Mihail Šorin kabelaia taga, vastaseks oli 11 aastane kabetaja Karl Gurko, kes treenib ajusid, et võistelda märtsis Põltsamaal toimuvatel noorte kabetajate finaaltourniiril.

Sama ruumi avaramas osas mängisid Katrin Pulst ja Andrei Vait piljardit. Selle 16 000 krooni maksva piljardilaua kinkis maja avapäeval koos videoprojektori ja suure tordiga modellina töötav Tiiu Kuik.

Vahepeal oli Alar Malõgin midagi päris ootamatut ette võtnud. Peale kaartidega trikitamise suudab 12aastane noormees ilmse kergusega jalad kukla taha asetada ja kahele käele toetudes end maast lahti tõugata. Laupäeviti juhendab Reti Üpraus kunstiringi.

Ruumikitsikus piirab võimalusi
Kahjuks on seegi suurepärase maja hakanud väikeks jääma. Nii käivad suuremad iluvõimlejad seltsimajas harjutamas. Matkaring aga ei saaks ega peagi toimuma kinnises ruumis. Seda enam, et Tiigi pargis võib kaks korda nädalas harjutada mägironimist 11meetrise torni tippu. Viljar Viik on see mees, kes viis Sindi noortekeskuse logoga vimpli Elbruse mäe tippu ja nüüd jagab noortele mägede vallutajatele oma kogemusi. Sindi noortekeskusel on ainsana olemas kogu mägironimisvarustus. Projektide kaustade read juhataja kabinetis riulis räägivad sellest, kuidas mõtted töötavad pidevalt uute võimaluste otsingul, et noortele järjest rohkem huvitavaid tegevusi leida. „Meeleldi paneksin kuhugi savi voolimise kedervarre üles, aga ruumi pole,“ laiuatas Vent käsi.

Keskuse elu ulatub kaugemalegi
Kuid tegevust pakub keskus noortele ka kaugel väljaspool riigi piire. Näiteks mõne päeva pärast lõpeb registreerimine 4H programmi raames Šveitsi sõita soovijatele. Nimetus 4H on võetud ingliskeelsetest sõnadest, mida eesti keelde ümberpandult võiks sõnastada (virgad) käed, (tark) pea, (avar) süda ja (hea) tervis. Tegelikult sisuks on tutvumine mitme kuu kestl maailmaga või ühe riigi kultuuri ja keelega. Programm võimaldab kohapeal täiesti tasuta viibida, kuna sealse kulud kannab korraldaja organisatsioon IFYE ja õõbitakse kodudes.

Raha on tarvis vaid kohale ja tagasi sõiduks. Sindi gümnaasiumi abiturient Ivo Rosenberg viibis möödunud aastal kaks kuud 4H klubi Sindi esindajana IFYE programmiga Šveitsis, millest ta kirjutas hiljem elava ülevaate ka Sindi Sõnumitesse.



VEEBRUARIKUU ÜRITUSED SINDI LASTEAIAS

02 -12.veebr. Õppekäigud linna

- raamatukogusse tutvumaks Edgar Valteri raamatute näitusega. (vanemad rühmad)
- 13. veebr. Sõbrapäeva üritus rühmades - Tordiga sõbrale külla.
- 17. veebr. Päästeameti lahtiste uste päev - Naeruküllud, Midrilind, Lepatriinud kl. 13.00 -14.00
- 23. veebr. 10.00 Iseseisvuspäeva aktus
- 11.00 Vastlapäeva liug
- 26. veebr. 15.00Teater MÄNG - Lõputa lugu. Pilet 23 EEK
- 23 -27veebr. Poiste nädal

Sindi Linnavolikogu 15. jaanuar 2009 istungil PÄEVAKORRAS:

1. Sindi konstaablijaoskonna konstaabel H.Hallimäe andis informatsiooni jaoskonna 2008. aasta tööst.

A.Hallimäe teatas, et eelmisel aastal toimus 110 kuritegu, mille avastamise % oli 81. Rohkem on avastatud väärtegevusi. Peamised väärteod on olnud alaealiste tubaka ja alkoholi tarbimine.

Kasvanud on vägivalda kuritegevuse arv. 2008. aastal pandi toime 13 vägivalda kuritegu (2007. aastal 6). Peamised kuriteod on pandud toime Pärnu mnt 27a (endine ühiselamu) juures, Wöhrmanni puistee ja Konsumi kaupluse juures olevates parkides.

H.Hallimäe tegi linnavalitsusele ja volikogule ettepaneku paigaldada nendesse piirkondadesse kvaliteetsed turvakaamerad koos salvestusega.

2. Vastused volikogu liikme M.Raju arupärimistele.

I küsimus: kuidas on kasutatud 2008. aasta eelarves sporditegevuse artikli all (tervise- ja spordiraja ehitamine) summat 25000 krooni?

Esimesele küsimusele vastas linnaaednik Sirli Pedassaar, kelle üheks tööülesandeks on linna haljusalade, parkide alleede, mänguväljakute ning muude haljastusele iseloomulike objektide planeeringute ja projektide koostamise korraldamine.

S.Pedassaar teatas, et eelmisel aastal viidi läbi uuring terviseraja tegemiseks Sõpruse pargi piirkonnas (maa-ala, mis jääb kalmistu piirkonda). Eelmisel aastal tehti selle maa-ala topo-geodeetiline mõõdistus ning sel aastal on plaanis rada maha märkida. Olemasolevad teevõrgud saab ära kasutada ja lisaks veel täiustada. Uue tänava äärsesse parki on vaja välja ehitada teed ja paigaldada valgustus.

Tööde teostamiseks on planeeritud umbes 68000 krooni. Täpsem hinnapakumine on võimalik teha peale projekti valmimist.

Eelmine aasta ei kasutatud raha eelarves olnud sporditegevuse artikli alt, vaid vajaminev raha võeti arendusprojektide alt.

II küsimus: mida on ette võetud, et vähendada kulutusi sadevetele?

- a) kui palju on puhastatud kraave ja truppe?
- b) kas on lõpetatud loetelu ja tööde mahu hindamine kogu linnas vajaminevate tööde kohta sadevete ärajuhtimiseks?

Teisele küsimusele vastas abilinnapea Rein Ariko.

Eraldi kraavide ja truppide puhastamise meeskonda linnavalitsuse käsutuses ei ole. Truppe ja kraave puhastab kommunaal kui ilmneb probleem. Tulevase vee- ja kanalisatsioonitorude paigalduse projekti raames on plaanis välja vahetada vähemalt lühikestest torudest tehtud truibid. Uputuste põhiliseks põhjuseks on elanike poolt kodu kaunistamise eesmärgil kinni aetud kraavid.

ÜF mahus rekonstrueeritakse ka olemasolevat kanalisatsioonitorustikku. Esmalt on kavas rekonstrueerida Tööstuse tänava torustik. Koos sellega tuleb likvideerida soojustrassi drenaa•vete jooks kanalisatsiooni, lahendada lasteaia territooriumi drenaa• ja kooli katlamaja ning Kooli tänava vahele jääva pargi liigvete ärajuhtimine.

3. Sindi linna 2009. aasta eelarve projekti esimene lugemine.

Sindi linnavalitsuse pearaamatupidaja Sirje Nõmm tutvustas 2009. aasta eelarve projekti kogumahu 59934699 krooni.

Eelarve muudatusettepanekuid saavad volikogu liikmed esitada 21. jaanuarini 2009.

4. Sindi Gümnaasiumi uus põhimäärus

Sindi Gümnaasiumi direktor Ain Keerup tutvustas Sindi Gümnaasiumi uue põhimääruse eelnõud.

Eelnõu nägi ette põhiliselt kolm suuremat muudatust:

- 1) kooli nime muutmine ;
- 2) kaugõppe õppevormi loomine;
- 3) vene õppekeelega 3. kooliastme sulgemine.

Hääletamise tulemusena jäi volikogu määruse eelnõu „J.C. Wöhrmanni nimelise Sindi Gümnaasiumi põhimäärus“ määrusena vastu võtmata.

5. Otsustati vähendada Pärnu mnt 51 kinnistu müügihinda 250000 kroonini.
6. Määrati Sindi linnas Pärnu mnt 80 ja Pärnu mnt 82 asuvate kinnistute piires planeeritud tänava nimeks Väike – Viira.

7. Vastused volikogu liikme Mari Suurväli arupärimistele.

Arupärimine sisaldas kahte ettepanekut:

- 1) erakorraliselt revisjonikomisjonil viia läbi revisjon linnavarade ja vahendite kasutamise kohta, sealhulgas pöörata tähelepanu, kas on õiguspäraselt viidud läbi teede ehitamiseks teenuste osutamine;
- 2) linnavalitsuse hallatavate asutuste ja organisatsioonide eelarveprojektid anda eelarve- ja arengukomisjonile tutvumiseks ja arutamiseks enne 2009. aasta eelarve projekti volikogusse arutusele jõudmist.

Volikogu esimehe vastused arupärimisele:

- 1) volikogu esimees pani hääletamisele ettepaneku viia läbi erakorraline revisjon. Hääletamise tulemuseks oli: erakorralise revisjoni läbiviimise poolt hääletas 2 volikogu liiget (Aleksander Kask ja Mari Suurväli) ülejäänid 12 volikogu liiget hääletas vastu.
- 2) Sindi linna 2009. aasta eelarve projekt on täies mahus koos ja läbivaadatud 12.01.2009 toimunud eelarve- ja arengukomisjoni koosolekul.

Volikogu istungi materjalidega on võimalik tutvuda Sindi linnavalitsuses ja Sindi Linnaraamatukogus

Säästa loodust ja loobu paberkanjal maamaksuteatest

Maksu- ja Tolliamet tuletab meelde, et kõigil maaomanikel on võimalik maamaksu andmetega tutvuda e-maksuametis, samuti saab loobuda paberkanjal teatest ning tellida e-postile info maamaksu teate moodustamise kohta. Elektroonilise maamaksu teatise saamise võimalus on rohkem kui 500 tuhandel maksuteate saajal. Selle võimalusega on Maksu- ja Tolliamet teinud teeninduse klientidele maamaksu osas kättesaadavamaks ja lihtsamaks ning säästab tulevikus riigi raha maksuteadete trükkimise ja postitamise kulude arvelt. E-maksuameti avalehel kiirviidete all olevas rubriigis “Maamaks” saab tutvuda maa-

maksu puudutavate sisuliste andmetega: erinevate kruntide andmed nagu maa liik, pind, maksustamishind, maksumäär, maksukohustus jmt. Andmed on kättesaadavad eraisikutele ning ettevõtte või asutuse volitatud esindajatele.

Kui klient on avaldanud soovi saada maamaksuteade elektrooniliselt, siis paberkanjal maamaksuteadet talle ei saadeta. Kui klient ei soovi saada elektroonset maksuteadet, saadetakse maksuteade endiselt postiaadressil. Täpsemalt saab rakenduse juhendmaterjaliga tutvuda maksuhalduri veebilehel www.emta.ee

Pensioni saab pangast kätte alates viiendast kuupäevast

Rohkem kui 94 000 pensionäri ja toetuste saajat, kes enne said oma pensioni või toetuse postkontorisse või koju, saavad pensioni või sotsiaaltoetuse alates veebruarist oma pangakontole.

Seni oma pensioni, toetuse või hüvitise postkontorist või kojukandega saanud ja nüüd pangaga liitunud inimesed on harjunud raha postkontorist kätte saama kokkulepitud pensionipäeval. Soovitame pensionäridel ja toetuste saajatel minna pank või Postipanka raha välja võtma seni harjunud päeval alates 5. kuupäevast. Perepoliitika ja sotsiaalala asekanstler Riho Rahuoja: “Kutsun

eakaid mõtlema sellele, kui palju tal sularaha vaja on – näiteks arveid saab maksta ülekandega. Väga tähtis on turvalisuse küsimus. Tervet kuupensioni pole mõistlik kaasas kanda. Samuti peab olema väga ettevaatlik pangakaardi PIN koodidega- need ei tohi võraste pilkude alla sattuda.” Need inimesed, kes tänaseks ei ole oma otsust teinud ega avaldust esitanud, peavad uue väljamakseviisi siiski lõpuks valima. Veebruaris nad oma pensionist või toetusest siiski ilma ei jää, see makstakse välja varem kehtinud kuupäeval endisest kohast. Enne raha saamist peab täitma avalduse, kus inimene peab valima, kuidas ta tahab oma pensioni või toetust edaspidi kätte saada.

Kaubandus valikainena Sindi Gümnaasiumis juba 30 aastat!

Enda Liivamägi

Õpilased läbivad koolis teoreetilise kursuse ja saavad käia praktilal parimates kaubandusettevõtetes Pärnumaal. Õpitakse kaubatundmist, müüja kutse-eetikat, kaupade markeerimist, arveldamist ja tööd kassas, ostjatega suhtlemist, turumajandust ja kaubandusreklaami. Õppetöö toimub koostöös Pärnu Ametikooliga. Sel sügisel, 13.novembril, toimus 10. ja 11. klasside kaubanduse õppegruppidele ekskursioon ja kohtumine tööandjatega Pärnu K-rauta kaupluses. Eesmärgiks oli tutvustada tegelikku tööd kaupluses. Õpilastega vestles teenindusjuht Oliver Prokopovitš ja konverentsisaalis oli ette valmistatud programm. Ühiselt veenduti, et tänapäeval ei piisa ainult kauba kätte andmisest vaid tähtis on ostjatega suhtlemine ning müüja peab väga hästi tundma müügil olevat kaupa. Oluline on ka oma asutuse töötajate ja nende perede väärtustamine.Noorte huvi oli suur ja esitati hulgaliselt küsimusi. Tulevaste müüjate mõtteid õppekäigust:

Kristiine P

Huvitav oli näha neid ruume, mida kliendid ei näe. Meelde jäi, et Pärnu K- rauta kaupluseid on veel teistes riikides (Balti riikides). Huvitav oli ka see, kuidas on kõik kaubad jaotatud (valgustid ja tapeedid) ja et igas poes on samamoodi need jaotatud.

Maarja A

Oli väga meeldiv, sain täieliku ettekujutuse sellest firmast ja nende tegevusest. Ringkäik oli huvitav, sain palju uusi teadmisi, kus midagi asub ja kuidas käituda, kui tahan midagi küsida. Ühesõnaga väga huvitav õppereis oli.

Kalju N

Kõigepealt käisime kontoriruumis, kus meile firmat tutvustati. Müüjad on seal spetsialiseeritud nii toodetele kui nende müümisele. Siis räägiti kaupade paigutusest, kuid enne seda igasugustest preemiast. Pärast käisime külmoones ja siis läksime lattu ja tehnikaruumi. Meile näidati ka seda, kuidas seadmed töötavad.

Timo S

Mulle jäi meelde, kus K- rauta asub. Sain teada ettevõtte ajaloo kohta ja et Euroopas ollakse kõvad tegijad. Töötajatele korraldatakse seal igasuguseid üritusi. Erinevates kauplustes on akubad kõik ühtmoodi paigutatud.

Lauri S

See ekskursioon oli väga huvitav, saime palju huvitavat teada selle poe ja toodete kohta. Meiel räägiti palju tarka ja lõbusat juttu. Lõpuks saime endale ka fassaadi kotte!

Kolm aastakümnet Sindi Gümnaasiumis müüjaid koolitanud õpetaja võib väita, et kadunud on kaupade defitsiit, aga kaubanduse põhitõed on jäänud samaks.

Õpetaja tänab lapsevanemaid ning õpilasi, kes on töökad ja kujundanud Sindi koolile hea maine.

Üldinfo residendist füüsilise isiku 2008. a tulu deklareerimisest

Tuludeklaratsiooni esitavad **residendist füüsilised isikud** (edaspidi: isikud) eelmise kalendriaasta tulude kohta.

Füüsiline isik on resident, kui tema alaline elukoht on Eestis või kui ta viibib Eestis 12 järjestikuse kalendrikuu jooksul vähemalt 183 päeval, samuti välisteenistuses viibiv Eesti riigiteenistuja. Isik loetakse residendiks alates tema Eestisse saabumise päevast. 2008.a tuludeklaratsiooni esitamise tähtaeg on **31. märts 2009**.

Tuludeklaratsiooni ei pea esitama isikud kelle:

- tulut ei ole vaja täiendavalt tulumaksu tasuda (v.a erijuhud);
- maksustamisperioodil saadud tulu kokku ei ületanud maksuvaba tulu 27 000 krooni;
- tuluks oli ainult Euroopa Majanduspiirkonna Lepinguriigi (sealhulgas Eesti) seaduse alusel makstav pension, nimetatud riigi õigusaktides sätestatud kohustuslik kogumispension või tulenevalt sotsiaalkindlustuslepingust makstav pension, kui pensioni summa ei ületanud täiendavat maksuvaba tulu kuni 36000 krooni maksustamisperioodil pensionide summa ulatuses või kui pensionilt on tulumaks tulumaksuseaduses ettenähtud summas kinni peetud ning tulumaksu ei ole vaja täiendavalt tasuda. Pensioni täiendavale maksuvabale tulule (36000 krooni) lisandub üldine maksustamisperioodi maksuvaba tulu 27 000 krooni; - tuluks oli ainult tööõnnetus- või kutsehaigushüvitis, mis ei ületanud 12000 krooni maksustamisperioodil või kui nimetatud hüvitiselt on tulumaks tulumaksuseaduses ettenähtud summas kinni peetud ning tulumaksu ei ole vaja täiendavalt tasuda.

Tuludeklaratsiooni peavad igal juhul esitama:

- füüsilisest isikust ettevõtjad (esitavad deklaratsiooni põhivormile (**vormile A**) lisaks ka ettevõtlustulu **vormi E**);
 - isikud, kes omasid maksustamisperioodil madala maksumääraga territooriumil asuva juriidilise isiku aktsiaid, osasid, hääli või õigust juriidilise isiku kasumile (peavad esitama deklaratsiooni põhivormile lisaks vormi **MM või MM lisa 1**, sõltumata sellest, kas nimetatud juriidiline isik sai tulu või mitte);
 - isikud, kes on saanud tulu (sh dividende) välismaalt (NB! Deklareerida tuleb nii Eestis maksustatav kui mittemaksustatav palga- ja dividenditulu). Deklareerida tuleb ka see tulu, mida välislepingu alusel Eestis ei maksustata. See kehtib ka naaberriikide pensionäride suhtes, kes elavad alaliselt Eestis ning on muutunud Eesti residendiks;
 - isik, kelle väärtpaberite võõrandamisest saadud kahju on suurem kui maksustamisperioodil väärtpaberite võõrandamisest saadud kasu ning kes soovib kasu ületava kahju summa maha arvata järgnevatel maksustamisperioodidel väärtpaberite võõrandamisest saadud kasust.
- Kui isikul tulude deklareerimise kohustust ei ole, kuid ta soovib kasutada maksusoodustust (on tasunud koolituste eest, maksnud eluasemelaenu intresse, vm), siis peab samuti tuludeklaratsiooni esitama. Kui muu Euroopa Liidu liikmesriigi residendist füüsiline isik on 2008 aastal saanud vähemalt 75% oma maksustatavast tulust Eestis, võib ta maksusoodustusi (sh maksuvaba tulu) arvesse võtta. Selleks tuleb tal esitada tuludeklaratsioon.**
- Tuludeklaratsiooni esitamise võimalused:**
- e-maksuametis;
 - Teeninduskohas väljastatakse eeltäidetud deklaratsiooni väljatrükk, mis tuleb pärast kontrollimist ja allkirjastamist esitada/saata;
 - Teeninduskohas saab esitada/saata ise täidetud paberdeklaratsiooni. Nende vormid on saadaval büroodes, samuti saab neid välja trükkida ameti kodulehelt internetis.

Eeltäidetud tuludeklaratsioon

Eeltäidetud deklaratsioonile on kantud Maksu- ja Tolliameti käsutuses olevad andmed deklareerija isiku ning maksustamisperioodi tulude ja kulude kohta.

Eeltäidetud deklaratsiooni saab e-maksuameti kaudu esitada ning teenindajalt väljatrükina 2009. aastal alates 16. veebruarist, sest 15.veebruar langeb pühapäevale.

Eeltäidetud tuludeklaratsioonile on kantud Eesti väärtpaberite keskreistri andmed võõrandatud väärtpaberitehingute kohta. Juhul, kui võõrandatud väärtpaberitel on soetamismaksumus või on võõrandamisega seotud müügikulu, siis need andmed ei ole eeltäidetud.

Eeltäidetud tuludeklaratsioonile ei ole kantud andmeid välisriigis saadud tulu kohta ega Euroopa Majanduspiirkonna teises liikmesriigis tasutud kulude (maksusoodustuste) kohta, mis saab tulust maha arvata. Samuti ei ole eeltäidetud residendist füüsilise isiku ettevõtlusest saadud tulu vorm E.

Deklareerija kohustuseks on kontrollida eeltäidetud deklaratsioonile kantud andmete õigsus, vajadusel teha täiendusi ja parandusi ning deklaratsioon allkirjastada.

Deklareerimine e-maksuameti kaudu

e-maksuameti kaudu saab tulu deklareerida alates 16. veebruarist.

Alates 6. veebruarist on kõigil e-maksuametis võimalik tutvuda väljamakse tegijate (tööandjate jne) ning kulu saajate (koolitusasutused, krediidasutused, ametiühingud jne) esitatud tulude ja kulude andmetega, mille Maksu- ja Tolliamet kannab eeltäidetud tuludeklaratsioonile.

Kui andmed puuduvad või erinevad deklareerijale teadaolevast, tuleb võtta ühendust väljamakse tegija või kulu saajaga ning paluda andmed esitada või parandada.

Maksumaksjal, kelle emakeeleks on vene keel, on võimalik oma tuludeklaratsioon täita e-maksuameti venekeelses keskkonnas (NB! deklaratsiooni väljad täidetakse eesti keeles).

E-maksuameti kaudu saab deklaratsiooni esitada ka teeninduskohtades, kus on kliendarvutid. Abi e-deklaratsiooni täitmisel saab teenindajalt.

Kuidas saada e-maksuameti kasutajaks?

Internetipankade kliendid saavad e-maksuamettisse siseneda ja e-maksuameti kasutamise lepingu sõlmida oma internetipanga kaudu. Kui on olemas ID-kaart või Maksu- ja Tolliameti teeninduskohas sõlmitud autentimise leping, saab e-maksuamettisse siseneda Maksu- ja Tolliameti kodulehe www.emta.ee kaudu.

Deklareerimine teeninduskohas

Tuludeklaratsiooni pabervormid on kättesaadavad teeninduskohtades ning Maksu- ja Tolliameti kodulehel internetis. Eeltäidetud deklaratsioon väljastatakse isikut tõendava dokumendi esitamisel, volitatud isikule notariaalse volikirja ja isikut tõendava dokumendi alusel.

Abikaasa eeltäidetud tuludeklaratsiooni saamiseks tuleb samuti esitada isikut tõendav dokument ja abikaasa notariaalne volikiri.

Abikaasa surma korral tuleb lisaks esitada abikaasa surmatunnistus või selle koopia.

Kontrollitud ja täiendatud/parandatud deklaratsioon tuleb anda teeninduskoha töötajale, panna selleks ette nähtud postkasti teeninduskohas või saata postiga.

Pensionist maksuvaba tulu mahaarvamine

Kehtiva korra kohaselt arvatakse pensionist enne tulumaksuga maksustamist maha täiendav maksuvaba tulu pensioni ulatuses, kuid mitte rohkem kui 36 000 krooni aastas ehk 3000 krooni kuus. See tähendab, et kuni 3000-kroonine pension on täiendava maksuvaba tulu mahaarvamiseks Pensioniametile avaldust esitama ei pea. Mittetöötava ja muud maksustatavaid tulusid mitteresidendi pensionäri 3000 krooni ületavalt pensioni osalt on enne tulumaksu kinnipidamist õigus ka maha arvata üldine maksuvaba tulu summ. Pensioniametil on õigus üldine maksuvaba tulu pensioni väljamakselt maha arvata ainult

pensionäri isikliku kirjaliku avalduse alusel. Kui mittetöötav pensionär sellist avaldust esitanud ei ole, siis on Pensioniamet kohustatud 3000 krooni ületavalt pensioni summalt, mis on üldise maksuvaba tulu ulatuses maksuvaba, tulumaksu kinni pidama. Mittetöötava ja muud maksustatavaid tulusid mitteresidendi pensionäri maksuvaba pension on 2008.a. kokku 63 000 krooni (36 000 + 27 000) ehk 5250 krooni (3000 + 2250) kuus. Juhul, kui pensionär ei ole esitanud Pensioniametile üldise maksuvaba tulu arvestamiseks avaldust ja tulumaksu peetakse kinni arvestamata üldist maksuvaba tulu, siis tuleb pen-

sionäril hiljemalt 31. märtsiks 2009. aastal esitada Maksu- ja Tolliametile 2008. aasta tuludeklaratsioon. Tuludeklaratsiooni alusel tehakse aasta jooksul tehtud väljamaksetelt kinnipeetud tulumaksu ümberarvestus ja aasta arvestuses liigselt kinnipeetud tulumaksu tagastab Maksu- ja Tolliamet hiljemalt 1. juuliks. Tulumaks tagastatakse 1. oktoobriks, kui on deklareeritud ettevõtlustulu või kasu vara võõrandamisest.Töötav pensionär võib valida, kas esitada üldise maksuvaba tulu mahaarvamise avaldus oma tööandjale või Pensioniametile. Kui avaldus on esitatud tööandjale, siis arwab tööandja üldise maksuvaba tulu maha palga maksmisel, mistõttu pensionilt seda maha arvata ei

saa ja vastavat avaldust esitada ei ole vaja. Kui pensionär ei oma töösuhet terve kalendriaasta jooksul, siis tuleb üldise maksuvaba tulu pensionist mahaarvamiseks nende kuude eest Pensioniametile avaldus esitada.

Kõik mittetöötavad pensionärid, kelle pension ületab 2008. aastal 3000 krooni kuus ja kes soovivad seda summat ületavalt pensioniosalt maksuvaba tulu mahaarvamist kalendriaasta jooksul, peaksid esitama elukohajärgsele Pensioniametile avalduse üldise maksuvaba tulu mahaarvamiseks.



Kristi Kuusmik jäädvustas laste

meeleolud fotodele

Urmas Saard

Sindi linnaraamatu-kogus pakub fotograaf Kristi Kuusmik näitusega "Laps" kõigile külastajaile nauditavaid hetki, mis peegelduvad laste silmades.

"Fotograafiat olen harrastanud lapsepõlvest peale – esimese pisiku istutas minusse mu ema," jutustas Kuusmik, kelle objektiivil silm eelistab kõikjal eelkõige inimesi ja eriti lapsi.

Fotod elukevadest

Siiski valis ta oma esiknäituse tarvis fotod, millel polnud ainsatki inimhinge. Fotograafi sõnade järgi sundis läinud aasta Eestimaa must talv teda pöörduma rõõmsate suvevärvide poole, mille parimaks väljundiks said lilled. Tookord lootis kunstnik, et need värvid rõõmustavad inimeste hingi, mis omakorda toob suve veidi lähemale.

Seekordne fotonäitus Sindi raamatukogus on aga kokkuseatud üksnes inimportreedest. Kõik fotod räägivad arenevast elukevadest, kuna valik koosneb üksnes laste meeleolude tabamisest. Küllap on tema valikule kaasa aidanud ka fotograafi pisitütar, kes nägi ilmavalgust kodumaale naasmise aasta sügisel.

Hunt Kriimsilma üheksa ametit

Ehkki Kristi Kuusmik on sündinud Kiviõli linnas, ulatuvad tema juured Sinti,

kus tema vanavanemad Jakobsonid on pikalt ka elanud. Keskkooli lõpetamise järel asus Kuusmik õppima Pärnu kutsekooli, mille lõpetas 1996. aastal kiitusega. Edasine teadmishimu kandis andeka noore Tallinna kõrgemasse tehnikakooli, et kaugõppes omandada ehitusinseneri eriala. "Samal ajal pidasin mitmeid erinevaid ja huvitavaid ameteid.

Õppides ülikooli eelviimasel kursusel ja üheaegselt töötades rahandusministeeriumi avalike suhete korraldajana, pakkisin korraga oma kodid, et sõita Ameerikat avastama," meenutas Kristi Kuusmik ajutist eemaldumist Eestist. "Üle seitsme aasta veetsin oma elust USA-s töötades nagu Hunt Kriimsilm," võrdles tänane fotograaf kujundlikult kogemusi, mida selle maa raskused ja võimalused pakkusid.

Kõige enam hindas ta reisimist Põhja-Ameerikas, mis võimaldas nautida tolle mandri kultuuri suurlinnades, looduses ja inimeste keskel.

2007. a alguses lõpetas ta kaks aastat kestnud professionaalfotograafia kursuse New Yorgi fotograafia instituudis. Seejärel pöördus kodumaale tagasi.

LUGEJA KIRJUTAB:

"Olen sintlane ja loen alati Teie lehte ning mul on üks soov. Kas ei võiks igas lehes olla juttu ka prügist. Elan eramajas ja prügikonteiner on meil olemas, aga tahan küsida, et kuhu visata kogunenud klaasprügid. Veel võiks kirjutada sellest kuhu viia kasutatud lambipirnid, patareid, sest kordamine on tarkuse ma! T."

KASULIK TEADA

SEGAPAKENDI KONTEINERISSE

SOBIVAD:

Plastpakend:

- Jogurti- ja võitopsid, õli-, ketšupi- ja majoneesipudelid
- Kosmeetika- ja hooldustoodete pakendid
- Plastnõud ja karbid jm. puhtad plastpakendid

Joogikartong jm kihilisest papist pakend:

- Kartongist piima- ja mahlapakendid
- Pappaldrikud ja joogitopsid
- Kartongist kondiitritoodete karbid jm.

Metallpakend:

- Toidu- ja joogipakendi metallkaaned ja -korgid
- Konservkarbid ja -purgid



KLAASPAKENDI KONTEINERISSE

SOBIVAD:

- Värvitust ja värvilisest klaasist alkoholipudelid, klaasprügid, siirupipudelid jm. puhtad klaaspakendid



PABERI JA PAPI KONTEINERISSE

SOBIVAD:

- Ajalehed, ajakirjad, kataloogid ja reklaammaterjalid, töövihikud, paberist ja papist kaustikud, trükiga ja puhas kirja- ning

joonistuspaper, ümbrikud, ilma kaaneta raamatud

- Pappkastid ja -karbid, jõupaber ja paberkotid jm. puhtad paberpakendid

Tähelepanu! Korgid, võrud, kaaned ja foolium tuleb taaral

eemaldada, sest need takistavad klaasi töötlemist. Pabersildid võivad külge jääda.

Sobimatud: määrdunud klaastaara, aknaklaas, lehtklaas, kodukeemia taara, lambipirnid, peegelklaas, keraamilised esemed, kristall jms.

TEATED JA REKLAAM

Annan üürile kuni 15.a. elamumaa 597 m2, Suve, 45, Sindi, suvemaja 9m2, kelder, kuur, kaev, kasvuhoone, WC, õuna- ja ploomipuud, astelpaju, marjapõõsad. Tel. 56 35 10 04, E-Mail: tamara.jegorova@energia.ee

Kaevu kaevamine, puhastamine ja süvendamine. Tel nr: 58027105

Saetud ja lõhutud küttepuude müük koos kojutoomisega! Tellimine tel. 539 01313, Avo

Kõhutants algajatele!

E ja N kell 20.00 Sindi Seltsimajas

AUTOREMONT

Lõtkutest, veermikuremont, sillastend, mootoriremont, keretööd, värvitööd.

REHVITÖÖD, rehvivahetus 4 tk. al.280.- Rohkem kui kaks autot, rehvivahetus 4 tk. al. 240.- Paikusel, Pärnade pst. 3. Avatud: E - L 8.00 - 17.00. Tel: 449 2618. Mob: 528 1670.

ETERNIIDI VAHETUS

Vana eterniidi eemaldamine ja uue paigaldamine 1 m2 - 300.- krooni. Ei sisalda vana eterniidi koristamist ega äravedu. Royal Group OÜ, Pärnade pst 3. Paikuse. Tel: 449 2618, Mob: 53267158, www.royalgroup.ee

JAAMA

KOHVIK

Sindi Raudtee 20
AVATUD IGA PÄEV

10.00 – 19.00

Info. tel. 44 51358



Kiire internetiühendus Sindi linnas ja lähiumbruses

korrusmajades kuumaks 125.- kr / liitumine
125.- kr
eramajades kuumaks 150.- kr / liitumine
500.- kr
OÜ Sindi Telekom
Tõnu, telefon 56 423 57



Kirjuta toimetusele:
Sindi postkontor,
postkast nr. 5 või
sindis@hot.ee

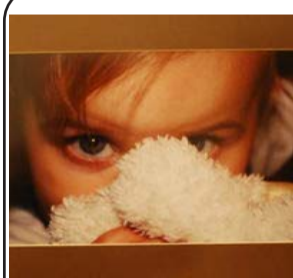

Fotonäitust "Laps"

saab vaadata raamatukogulahtioleku aegadel kuni märtsikuuni: E.11.00–18.00, T-R 10.00–17.00 ja L.10.00–14.00

Õnnitleme veebruarikuu eakaid sünnipäevalapsi!

Marta Jaagussaar	101
Linda Lusik	93
Ivan Savtšenko	90
Jaan Mirma	90
Maria Tampere	87
Senta Tammik	87
Leili Zatelberger	86
Meta Tamm	84
Kalev Ratnik	84
Ivan Ivanov	82
Linda-Rosine Oras	81
Hans Saulep	80
Linda Palmisaar	80
Saima Peetersoo	80
Salme Reinsalu	80
Aino Künnapas	80
Elmo Soosaar	80
Rein Haas	70
Ennu Kivimägi	70
Lillia Sorokina	70
Ants-Tiit Luik	70



"Vasta julgesti"

mälumäng 7.märtsil

kell

17.00!

Sindi

Seltsimajas!

Kõik vanad

ja uued

osavõtjad on oodatud!



Mälestame lahkunuid:

Leida Bräutigam	29.12.2008
Rein Luik	13.01.2009
Eduard Mäger	14.01.2009
Mart Töldsepp	22.01.2009
Ottomar Jürimäe	24.01.2009
Kalev Benno	28.01.2009
Elna-Johanna Aro	1.02.2009



Sünnid

Palju õnne!



Gerret-Jens Mitt	28.12.2008
Mark-Hendrik Tšaškin	29.12.2009
Karoliina Jürgenson	9.01.2009
Gerda Anufrijev	24.01.2009
Ilja Repiev	28.01.2009
Maiold Akmens	25.01.2009

Ajaleht Sindi Sõnumid
Väljaandja Sindi Linnavalitsus
Toimetaja Kristiina Sauväli
sindis@hot.ee
Sindi Postkontor, pk.5

Trükkinud Pajo Trükikoda
Hind 2 krooni

